

**MEMORANDO  
20221400147033**

GD-F-010 V.14

Página 1 de 17

Bogotá D.C., Fecha: 29/07/2022

PARA        Doctora NATASHA AVENDAÑO GARCÍA  
                  Superintendente de Servicios Públicos Domiciliarios

DE            JEFE OFICINA DE CONTROL INTERNO (E)

ASUNTO     Informe seguimiento ejecución presupuestal – corte 30 de junio de 2022.

La Oficina de Control Interno en cumplimiento del rol de “Evaluación y Seguimiento” establecido en el artículo 17 del Decreto 648 de 2017, presenta el informe de seguimiento a la ejecución presupuestal de la Superintendencia de Servicios Públicos Domiciliarios – SSPD -, cierre de vigencia con fecha de corte 30 de junio de 2022.

**Objetivo:** Realizar un análisis y seguimiento a la ejecución presupuestal acumulada al 30 de junio de 2022, con el fin de suministrar el estado entre las apropiaciones presupuestales y su ejecución, así:

**Gráfica 1. Distribución presupuestal por rubro SSPD Vigencia 2022**

**DISTRIBUCIÓN PRESUPUESTAL POR RUBRO SSPD VIGENCIA 2022**

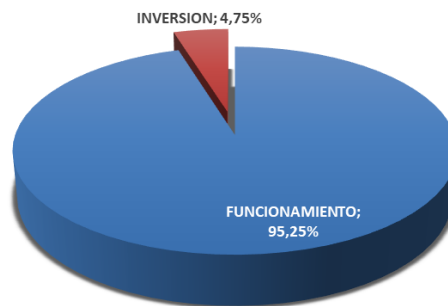

RUBRO	APROPIACION VIGENTE	%
FUNCIONAMIENTO *	\$ 581.086.077.437	95,25%
INVERSION	\$ 28.954.963.274	4,75%
TOTAL SSPD	\$ 610.041.040.711	100%

*Fuente: Reporte SIIF Nación a corte 30 de junio 2022*

\* **Nota:** A la SSPD le fueron asignados recursos para gastos de personal por valor de \$4.256.362.000, lo cual correspondiente a una apropiación bloqueada dicha apropiación aún no ha sido requerida por la SSPD. Por otra parte, se tienen \$1.506.780 que corresponden a CDP de modificación presupuestal pendiente por culminar al Ministerio de Hacienda, es decir que el presupuesto total de la entidad para la vigencia fue de \$614.298.909.491.

En la Gráfica 1 se observa que la SSPD presentó al cierre de primer semestre de la vigencia 2022, un total de presupuesto apropiado por valor de \$ 614.298.909.491 con una apropiación bloqueada por valor de \$4.256.362.000; es decir, corresponden a funcionamiento \$581.086.077.437 (95,25%), a gastos de inversión \$28.954.963.274 (4,75%) y CDP de modificación presupuestal pendiente por culminar al ministerio de hacienda por valor de \$1.506.780.

Es de anotar que sobre el total del presupuesto apropiado para la entidad (\$614.298.909.491), se deben tener en cuenta las transferencias que de administra y recauda la SSPD, pero que no hacen parte de los recursos propios de la entidad. Estas transferencias se describen a continuación:

**Tabla 1. Transferencias a cargo de la SSPD**

FONDO	Apropiación Vigente
Fondo Empresarial - Ley 812 de 2003 Cuenta 10 Recursos Nación.	\$ 80.301.250.000
Fondo Empresarial - Ley 812 de 2003 Cuenta 20 Recursos propios.	\$ 121.299.092.880
Fondo Nacional del Pasivo Pensional y prestacional de la Electrificadora del Caribe S.A ESP. – FONECA - Cuenta 10 Recursos Nación.	\$ 225.116.643.538
<b>FONDO</b>	<b>\$ 426.716.986.418</b>

Fuente: Reporte SIIF Nación a corte 30 de junio 2022

(\*) Resolución Nro. "0661 de 17 de marzo de 2022 del Ministerio de Hacienda y Crédito Público por la cual se efectúa una distribución en el presupuesto de gastos de funcionamiento para vigencia fiscal 2022".

Acorde con la Tabla 1, en concordancia con el presupuesto general apropiado por entidad (\$614.298.909.491) y descontando lo correspondiente a las transferencias (\$426.716.986.418), la entidad cuenta con un total de \$187.581.923.073, correspondientes a presupuesto recursos propios para los rubros de funcionamiento (\$158.626.959.799) e inversión (\$28.954.963.274), respectivamente.

## 1. EJECUCIÓN PRESUPUESTAL SSPD CORTE A 30 DE JUNIO 2022

**Tabla 2. Ejecución presupuestal general corte 30 de junio 2022**

Concepto	Apropiación Vigente	Obligación	% ejecución
Subtotal Funcionamiento	\$ 154.370.597.799	\$ 51.576.932.865	33,41%
Apropiación bloqueada	\$ 4.256.362.000	\$ 0	0,00%
<b>Total Funcionamiento</b>	<b>\$ 158.626.959.799</b>	<b>\$ 51.576.932.865</b>	<b>32,51%</b>
Total Inversión	\$ 28.954.963.274	\$ 7.395.938.285	25,54%
<b>Total Presupuesto incluida apropiación bloqueada</b>	<b>\$ 187.581.923.073</b>	<b>\$ 58.972.871.150</b>	<b>31,44%</b>

Fuente: Reporte SIIF Nación a corte 30 de junio 2022

A continuación, se presenta gráficamente la ejecución presupuestal general recursos propios de la entidad:

**Gráfica 2. Ejecución presupuestal general corte 30 de junio 2022**

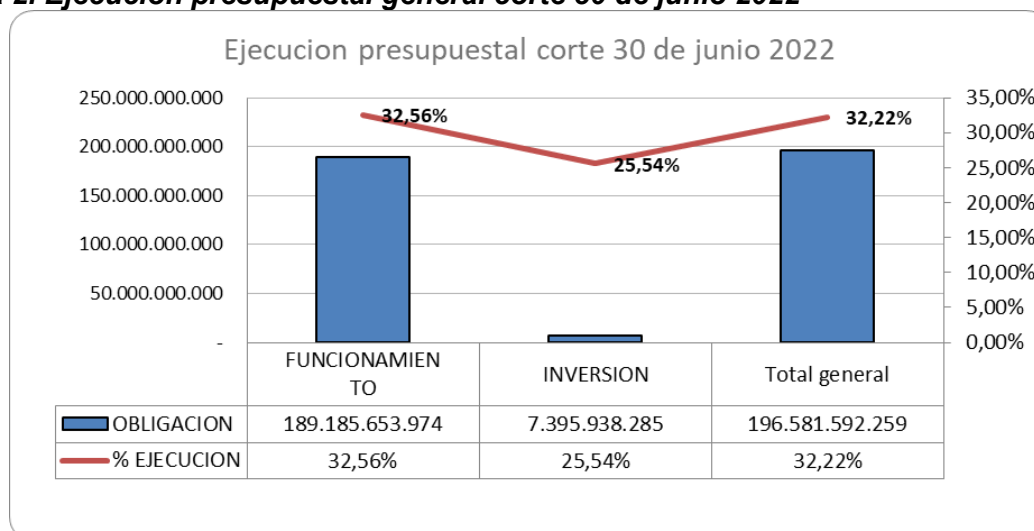

Fuente: Reporte SIIF Nación a corte 30 de junio 2022

De acuerdo con la tabla 2 y gráfica 2, de un total de presupuesto asignado a funcionamiento por valor de \$158.626.959.799, se presenta una ejecución de \$51.576.932.866 que equivale el 32,51% y de un total de presupuesto asignado por inversión por valor de \$28.954.963.274 se ejecutaron \$7.395.938.285 correspondientes al 25,54%. El total general de presupuesto ejecutado tanto para Funcionamiento como Inversión es de \$196.581.592.259 que representa el 32,22%.

### 1.1 Ejecución presupuestal

A continuación, se presenta de manera detallada la desagregación del presupuesto, recursos propios, en el rubro funcionamiento en cada ítem que conforma la gestión general de la entidad.

**Tabla 3. Ejecución Presupuestal – Gestión General**

CONCEPTO	GASTOS DE PERSONAL**	ADQUISICION DE BIENES Y SERVICIOS	SENTENCIAS	GASTOS POR TRIBUTOS, MULTAS, SANCIONES E INTERESES DE MORA	TRANSFERENCIAS GASTOS DE PERSONAL INCAPACIDADES
<b>Apropiación Vigente</b>	\$ 95.708.298.000	\$ 44.797.475.083	\$ 15.214.711.716	\$ 2.461.380.000	\$ 445.095.000
<b>Obligaciones</b>	\$ 36.878.679.843	\$ 13.075.068.253	\$ 1.254.628.333	\$ 158.388.243	\$ 210.168.194
<b>% de ejecución</b>	38,53%	29,19%	8,25%	6,43%	47,22%

Fuente: Reporte SIIF Nación a corte 30 de junio 2022

\*\* Nota: Los Gastos de Personal incluyen apropiación bloqueada por \$4.256.362.000, por lo tanto, la apropiación al corte es de \$ 9.1451.936.000.

Por lo anteriormente descrito en la tabla, se observa que la ejecución presupuestal de funcionamiento está compuesta por los conceptos: (i) Gastos de personal, con una apropiación de \$95.708.298.000, de los cuales fueron obligados \$36.878.679.843 y que representa una ejecución del 38,53%; (ii) Adquisición de bienes y servicios con un valor apropiado de \$44.797.475.083, de los cuales se obligaron \$13.075.068.253, que equivalen al 29,19%; (mi) Sentencias con una apropiación de \$15.214.711.716, con un valor obligado de \$1.254.628.333 que corresponde al 8,25%; (iv) Gastos por multas tributos, sanciones, intereses de mora, con una apropiación por valor de \$2.461.380.000 de los cuales se obligaron \$158.388.243, con una ejecución del 6,43% y transferencias de gastos de personal, incapacidades, que presenta una apropiación por valor de \$445.095.000 de los cuales fueron obligados \$210.168.194 y que corresponde a una ejecución del 47,22%.

### 1.1.1 Ejecución presupuestal gastos de funcionamiento por dependencias - Cifras corte 30 de junio de 2022

A continuación, se detalla el comportamiento de la ejecución presupuestal por cada una de las dependencias de la SSPD, así:

**Grafica 3. Ejecución presupuestal por dependencias vigencia 2022**

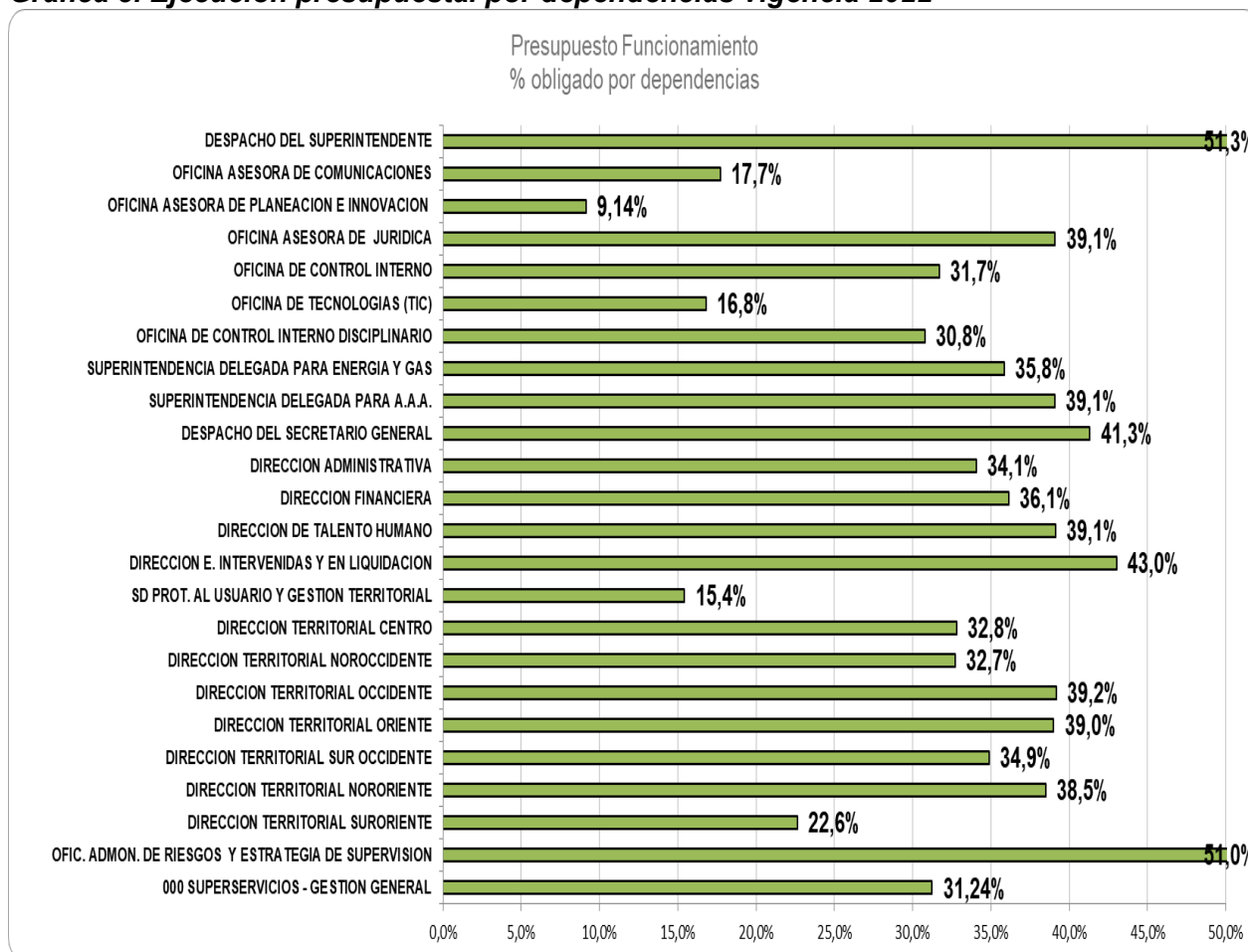

Fuente: Reporte SIIF Nación a corte 30 de junio 2022

Como resultado de la Gráfica 3, se observa que, de un total de 24 unidades ejecutoras, 2 (Despacho del Superintendente y, Oficina Administración de Riesgos y Estrategia de Supervisión), presentan una ejecución presupuestal superior al 50%; y 17 cuentan con una ejecución entre el 30% y el 50%. Es importante mencionar que 4 dependencias, tan solo alcanzan una ejecución entre el 10% y el 29% y 1 presenta una ejecución presupuestal inferior al 10% (Oficina Asesora de Planeación e Innovación Institucional).

## 1.2 Ejecución presupuestal Inversión - Cifras corte 30 de junio de 2022

**Tabla 4. Ejecución presupuestal por proyecto vigencia 2022**

ITEM	CONCEPTO	Apropiación Vigente	Obligaciones	% de ejecución
1	Desarrollo del modelo de inspección, vigilancia y control para las organizaciones de recicladores formalizadas como prestadores de la actividad de aprovechamiento nacional.	\$ 3.183.127.965	\$ 1.081.126.131	33,96%
2	Desarrollo de un esquema para la vigilancia, inspección y control a los prestadores de acueducto, alcantarillado y aseo de áreas rurales nacional.	\$ 2.239.585.374	\$ 753.358.239	33,64%
3	Mejoramiento en la implementación del modelo integrado de planeación y gestión en la Superservicios nacional.	\$ 1.168.087.226	\$ 387.133.311	33,14%
4	Mejoramiento de la inspección y vigilancia diferencial según la clasificación del nivel de riesgo de los prestadores de servicios de acueducto, alcantarillado y aseo nacional.	\$ 1.243.612.898	\$ 397.504.221	31,96%
5	Fortalecimiento de la inspección, vigilancia y control a los prestadores de servicios públicos domiciliarios en materia atención y protección al usuario nacional.	\$ 4.698.726.100	\$ 1.308.275.194	27,84%
6	Innovación en el modelo de vigilancia de los prestadores de los servicios públicos de energía eléctrica y gas combustible nacional.	\$ 2.492.000.000	\$ 669.899.252	26,88%
7	Fortalecimiento de los servicios de TIC en la Superservicios nacional.	\$ 11.659.291.000	\$ 2.560.577.251	21,96%
8	Mejoramiento de las acciones de vigilancia y control de la calidad del agua en los prestadores del servicio de acueducto nacional.	\$ 2.270.532.711	\$ 238.064.686	10,48%
<b>Total general</b>		<b>\$ 28.954.963.274</b>	<b>\$ 7.395.938.285</b>	<b>25,54%</b>

Fuente: Reporte SIIF Nación a corte 30 de junio 2022

En la Tabla 4, se observa que de un total de 8 proyectos de inversión planeados para la vigencia 2022, 4 proyectos, tuvieron una ejecución presupuestal superior al 30%; 3 proyectos tuvieron una ejecución entre el 20% y el 30%. Es importante mencionar que 1 proyecto: Mejoramiento de las acciones de vigilancia y control de la calidad del agua en los prestadores del servicio de acueducto nacional, presenta una ejecución presupuestal inferior al 20%.

### 1.2.1 Ejecución presupuestal inversión por dependencia – Cifras corte 30 de junio de 2022

#### Grafica 4. Ejecución presupuestal Inversión por dependencias vigencia 2022

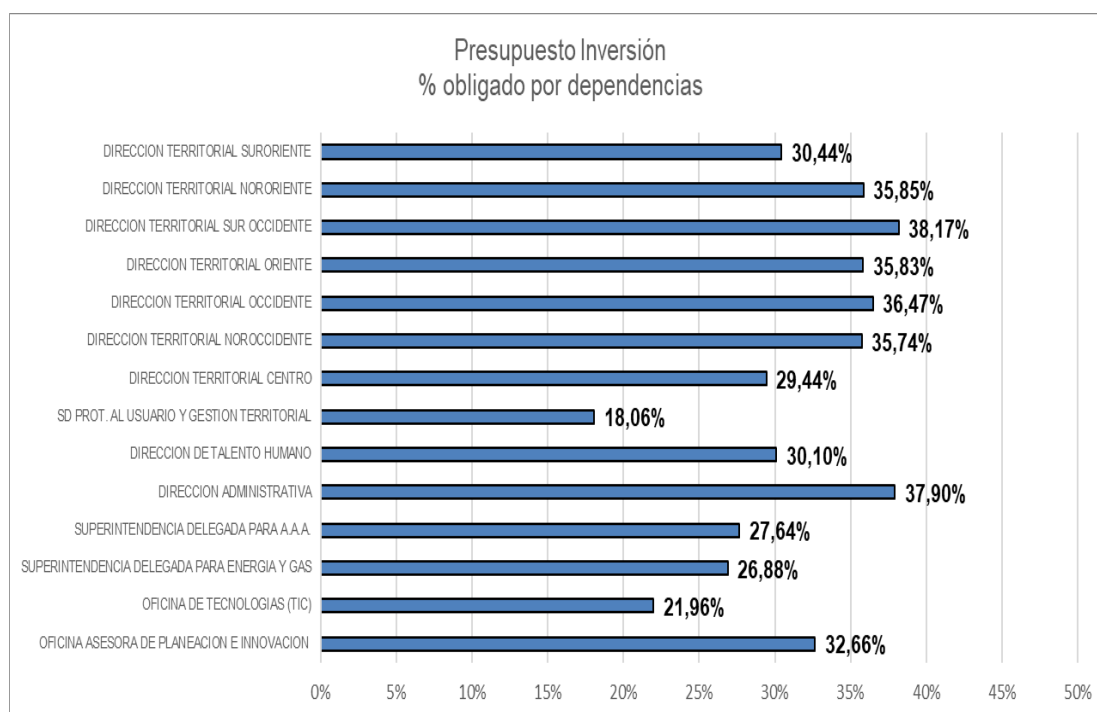

Fuente: Reporte SIIF Nación a corte 30 de junio 2022

Como se observa en la Gráfica 4, de un total de 14 unidades ejecutoras con presupuesto de inversión apropiado para la vigencia 2022: 9 dependencias cuentan con una ejecución presupuestal superior al 30%; 4 presentan una ejecución entre el 20% y 30%; y 1 no alcanza el 20% de ejecución (Superintendencia Delegada para la Protección al Usuario y la Gestión en Territorio).

## 2. EJECUCIÓN PRESUPUESTAL DE INGRESOS CORTE A 30 DE JUNIO DE 2022

DESCRIPCIÓN	AFORO VIGENTE	RECAUDO ACUMULADO NETO	% EJECUCION DE INGRESOS
CONTRIBUCIÓN ESPECIAL - SUPERINTENDENCIA DE SERVICIOS PÚBLICOS DOMICILIARIOS	\$ 187.581.923.073,00	\$ 87.374.326.204	47%
CONTRIBUCIÓN ADICIONAL CON DESTINO AL FONDO EMPRESARIAL	\$ 121.299.092.880,00	\$ 33.147.491.291	27,33%
<b>TOTAL</b>	<b>\$ 308.881.015.953,00</b>	<b>\$ 120.521.817.494,21</b>	<b>39,02%</b>

Fuente: Reporte SIIF Nación corte 30 de junio 2022

De acuerdo con el reporte de Ejecución de Ingresos SIIF Nación, con corte a 30 de junio de 2022, se presenta un recaudo efectivo neto del 47% por concepto de Contribución especial y el 27,33% por Contribución adicional.

### 3. REZAGO PRESUPUESTAL A 31 DE DICIEMBRE DE 2021

**Tabla 5. Ejecución rezago presupuestal a 30 de junio de 2022**

CONCEPTO	APROPIACIÓN	EJECUCIÓN 30/06/2022	Saldo por Utilizar	% ejecución 30/06/2022	% pendiente ejecución
Cuentas x pagar	\$ 3.675.208.021	\$ 3.663.335.708	\$ 11.872.313	99,68%	0,32%
Reservas	\$ 5.629.029.961	\$ 5.070.585.042	\$ 558.444.919	90,08%	9,92%
<b>Total</b>	<b>\$ 9.304.237.981</b>	<b>\$ 8.733.920.750</b>	<b>\$ 570.317.232</b>	<b>93,87%</b>	<b>6,13%</b>

*Fuente: Reporte SIIF Nación a corte 30 de junio 2022*

Verificada la información suministrada por la Dirección Financiera - Grupo de Presupuesto, las cuentas por pagar de la vigencia 2021 que fueron constituidas como parte del rezago presupuestal, se encuentran canceladas con corte a 30 de junio de 2022 en un 99,68% y pendiente de trámite de pago \$ 11.872.313 que corresponde al 0,32%.

En cuanto a las reservas de la vigencia 2021 que fueron constituidas como parte del rezago presupuestal, se evidencia una ejecución con corte a 30 de junio de 2022 del 90,08% y pendiente de ejecutar \$ 558.444.919 lo que representa una ejecución pendiente del 9,92%.

### 4. CONCLUSIONES Y RECOMENDACIONES

Una vez realizado el seguimiento y análisis a la ejecución presupuestal, con corte al 30 de junio de 2022, se concluye que:

- De la apropiación vigente de \$614,297,402,711, \$585,342,439,437 corresponden a gastos de funcionamiento y \$28,954,963,274 a gastos de inversión con una participación del 95,25% y 4,75%, respectivamente.
- Con corte a 30 de junio de 2022, la ejecución presupuestal para funcionamiento registra el **32,56%** que corresponde a \$189.185.653.974, y para inversión la ejecución es del **25,54%** que corresponde a \$7.395.938.285, lo que establece que la SSPD presenta una baja ejecución de los recursos apropiados para la vigencia 2022.
- El reporte de ejecución de ingresos presenta un recaudo en efectivo acumulado neto frente a la Contribución Especial SSPD con corte a 30 de junio de 2022 del 47%, que comparado frente al recaudo de Contribución Especial a junio de 2021 (39,56%), ha aumentado en un 7,44%, lo que evidencia mejora en la gestión de cobro en lo corrido del año 2022.
- Las cuentas por pagar de la vigencia 2021 que fueron constituidas como parte del rezago presupuestal, con corte a 30 de junio de 2022, se encuentran canceladas en un 99,68% y el saldo de reservas presupuestales fue ejecutado en un 90,08%.

Como resultado de este informe, **la Oficina de Control Interno, ejerciendo su rol de enfoque hacia la prevención**, recomienda:

- Alertar a las dependencias (Tablas 9, 10 y 11 del informe detallado), que presentan una ejecución por debajo del 40% en los rubros inversión y funcionamiento, medido al nivel de obligaciones, situación que podría generar riesgos a la Superservicios en el tema



presupuestal, en relación con el cumplimiento de las acciones formuladas para los Hallazgos H11-2019 y H5-2021 establecidos por la Contraloría General de la República e incluidos en el plan de mejoramiento vigente.

- Fortalecer los controles implementados para eliminar las debilidades, según los Hallazgos H11-2019 H5-2021 expuestos por la Contraloría General de la República - Pérdidas de Apropiación -, conforme a las actividades que se encuentran, en ejecución, en la acción correctiva, preventiva y de mejora AC-GF-047.
- Realizar las acciones necesarias durante el segundo semestre de la vigencia 2022, para controlar, mitigar e identificar la causa raíz de la baja ejecución, teniendo en cuenta las metas y métricas institucionales, toda vez que implica una materialización del riesgo "Posibilidad de la inadecuada afectación del presupuesto de la entidad".
- Cumplir con la meta del indicador de ejecución presupuestal formulado a través de la plataforma Sistema Integrado de Gestión y Mejora – SIGME, aplicando acciones tendientes a mejorar los índices de ejecución en los subsiguientes periodos de la vigencia (2022), con el fin de lograr un 100% de la ejecución.
- Establecer mecanismos de control y seguimiento permanente por parte de los supervisores de contratos y líderes de los procesos.
- Ejecutar los saldos pendientes por utilizar del rezago presupuestal, tanto de cuentas por pagar 0,32% y reserva presupuestal el 9,92%, conforme a lo descrito en el anexo informe detallado, (Tablas 13, 14 y 15), de tal forma que se observe su ejecución para el siguiente corte del 3er. trimestre de la vigencia 2022.

Cordialmente,

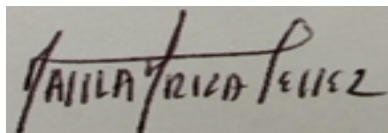

DALILA ARIZA TELLEZ

Anexo: 1. Informe detallado

Copia: Dra. Marina Montes – Secretaria General  
Dra. Patricia Eugenia González Robles – Directora Financiera  
Dra. Lida Cubillos – Jefe Oficina Asesora Planeación e Innovación Institucional

Proyectó: Daniel Alberto Nieto Clavijo y Maritza Coca Espinel - Profesionales OCI

Revisó: Dalila Ariza Téllez – Jefe Oficina de Control Interno (E)



## ANEXO INFORME DETALLADO

### DESARROLLO DEL INFORME

El informe de seguimiento a la ejecución presupuestal con corte 30 de junio de 2022, se realiza tomando como insumos la información presupuestal publicada en la página Web de la Superintendencia de Servicios Públicos Domiciliarios – SSPD -, y los reportes generados por el Sistema de Información Financiera SIIF Nación II, suministrados por la Dirección Financiera – Grupo de Presupuesto. Producto del análisis y revisión de dicha información por parte de la Oficina de Control Interno, se obtiene el siguiente resultado:

#### 1. APROBACION Y DISTRIBUCIÓN DEL PRESUPUESTO

Mediante Decreto 1793 del 21 de diciembre de 2021, se liquidó el Presupuesto General de la Nación para la vigencia fiscal 2022, aprobado mediante la Ley 2159 del 12 de noviembre de 2021, en la cual se detallaron las apropiaciones, se clasificaron y se definieron los gastos, asignando un presupuesto total por valor de \$533.997.659.491 a la SSPD – Unidad Ejecutora 03-24-00, con la siguiente distribución: Funcionamiento \$499.310.458.060, Servicio a la Deuda pública \$5.732.238.157 e inversión \$28.954.963.274, el cual fue desagregado efectuando sus asignaciones mediante Resolución No. SSPD - 20211000886495 del 30 de diciembre de 2021, a su vez fueron adicionados recursos el 17 de marzo de 2022 por valor de \$80.301.250.000 mediante resolución 0661 de 2022 del ministerio de hacienda y crédito público de recursos nación con destino al fondo empresarial. Es decir, que la SSPD obtuvo una apropiación total de \$ 614.298.909.491.

Dado lo anterior y para ampliar la información sobre la apropiación vigente, se informa que, para la fecha de corte del presente informe, una parte del presupuesto de la entidad \$4.256.362.000 fue apropiación bloqueada, tal como se muestra a continuación:

**Tabla No. 6. Presupuesto vigencia 2022**

Concepto	Apropiación Inicial	% participación	Apropiación Bloqueada	Apropiación Vigente	% participación
<b>FUNCIONAMIENTO</b>	\$ 585.342.439.437	95,29%	\$ 4.256.362.000	\$ 581.086.077.437	95,25%
<b>INVERSIÓN</b>	\$ 28.954.963.274	4,71%	\$ 0	\$ 28.954.963.274	4,75%
<b>Total general</b>	<b>\$ 614.297.402.711</b>	<b>100,00%</b>	<b>\$ 4.256.362.000</b>	<b>\$ 610.041.040.711</b>	<b>100,00%</b>

*Fuente: Reporte SIIF Nación a corte 30 de junio 2022*

En concordancia con el presupuesto general apropiado por entidad (\$614.297.402.711) y descontando lo correspondiente a las transferencias (\$426.716.986.418), la entidad cuenta con un total de \$187.581.923.073, correspondientes a presupuesto, recursos propios, para los rubros de funcionamiento (\$162.883.321.799) e inversión (\$28.954.963.274), respectivamente.

Por otra parte, las transferencias que administra y recauda la SSPD, y que no hace parte de los recursos propios de la entidad, se describen a continuación:

**Tabla 7. Transferencias a cargo de la SSPD**

Concepto	Apropiación Vigente	Compromiso	% ejecución	Obligación	% ejecución
Fondo Empresarial - Ley 812 de 2003 Cuenta 10 Recursos Nación.	\$ 80.301.250.000	\$ 0	0,00%	\$ 0	0,00%
Fondo Empresarial - Ley 812 de 2003 Cuenta 20 Recursos propios.	\$ 121.299.092.880	\$ 25.080.043.605	20,68%	\$ 25.080.043.605	20,68%
Fondo Nacional del Pasivo Pensional y Prestacional de la Electrificadora del Caribe S.A ESP – FONECA. Cuenta 10	\$ 225.116.643.538	\$ 112.528.677.504	49,99%	\$ 112.528.677.504	49,99%
<b>Total Transferencias</b>	<b>\$ 426.716.986.418</b>	<b>\$ 137.608.721.109</b>	<b>32,25%</b>	<b>\$ 137.608.721.109</b>	<b>32,25%</b>

*Fuente: Reporte SIIF Nación a corte 30 de junio 2022*

De un total de transferencias por valor de \$426.716.986.418, corresponden a Contribución Adicional, con destino al Fondo Empresarial, Ley 812 de 2003 - Cuenta 10 - Recursos Nación, un valor de \$80.301.250.000, de los cuales no se presentaron obligaciones; por concepto de Contribución Adicional con destino al Fondo Empresarial, Ley 812 de 2003 - Cuenta 20 -Recursos propios, un monto de \$121.299.092.880, de los cuales fueron obligados \$25.080.043.605 que equivalen al 20,68% y \$225.116.643.538 del Fondo Nacional del Pasivo Pensional y Prestacional de la Electrificadora del Caribe S.A ESP. – FONECA, de los cuales se han obligado \$112.528.677.504, lo que representa un 49,99% del total apropiado.

## 2. EJECUCION PRESUPUESTAL

El presupuesto de la vigencia 2022, recursos propios SSPD, presenta la siguiente ejecución presupuestal con corte al 30 de junio de 2022:

**Tabla 8. Ejecución presupuestal vigencia 2022**

Concepto	Apropiación Vigente	Compromisos	% ejecución	Obligación	% ejecución
GASTOS DE PERSONAL	\$ 95.708.298.000	\$ 36.878.679.843	38,53%	\$ 36.878.679.843	38,53%
ADQUISICIÓN DE BIENES Y SERVICIOS	\$ 44.797.475.083	\$ 31.785.710.521	70,95%	\$ 13.075.068.253	29,19%
SENTENCIAS	\$ 15.214.711.716	\$ 1.255.015.377	8,25%	\$ 1.254.628.333	8,25%
IMPUESTOS TASAS Y MULTAS	\$ 2.461.380.000	\$ 158.388.243	6,43%	\$ 158.388.243	6,43%
TRANSFERENCIAS GASTOS DE PERSONAL INCAPACIDADES	\$ 445.095.000	\$ 218.383.076	49,06%	\$ 210.168.194	47,22%
<b>Total Funcionamiento</b>	<b>\$ 158.626.959.799</b>	<b>\$ 70.296.177.061</b>	<b>44,32%</b>	<b>\$ 51.576.932.866</b>	<b>32,51%</b>
<b>Total Inversión</b>	<b>\$ 28.954.963.274</b>	<b>\$ 21.185.856.636</b>	<b>73,17%</b>	<b>\$ 7.395.938.285</b>	<b>25,54%</b>
<b>Total Presupuesto Recursos Propios SSPD</b>	<b>\$ 187.581.923.073</b>	<b>\$ 91.482.033.697</b>	<b>48,77%</b>	<b>\$ 58.972.871.150</b>	<b>31,44%</b>
<b>Apropiación bloqueada Ministerio de Hacienda y Crédito Público</b>	<b>\$ 4.256.362.000</b>	<b>\$ 0</b>	<b>0,00%</b>	<b>\$ 0</b>	<b>0,00%</b>
<b>Total Presupuesto Recursos Propios SSPD</b>	<b>\$ 183.325.561.073</b>	<b>\$ 91.482.033.697</b>	<b>49,90%</b>	<b>\$ 58.972.871.150</b>	<b>32,17%</b>

*Fuente: Reporte SIIF Nación a corte 30 de junio 2022*

De acuerdo a lo indicado en la Tabla 8, se observa que la entidad cuenta con un total de \$187.581.923.073 correspondientes a presupuesto de recursos propios discriminados así: Para los rubros de funcionamiento (\$158.626.959.799) e inversión (\$28.954.963.274) respectivamente, en este sentido la entidad comprometió recursos para el rubro funcionamiento por un total de \$70.296.177.061, lo cual representa el 44,32% y obligó recursos por un total de \$51.576.932.866, equivalente a un 32,51% del total del presupuesto apropiado para funcionamiento. Por otra parte, la entidad comprometió recursos, para el rubro inversión, por un total de \$ 21.185.856.636, lo cual representa el 73,17% y obligó recursos, en este rubro, por un total de \$ 7.395.938.285 lo cual representa un 25,54% del total del presupuesto apropiado para inversión.

En tal sentido, la entidad comprometió \$ 91.482.033.697, lo cual representa el 48,77%, por lo que al cierre del primer semestre de la vigencia 2022, se obligaron recursos por un total de \$ 58.972.871.150 que equivalen a una ejecución total de 31,44%.

### Ejecución presupuestal funcionamiento por dependencias

El presupuesto de gastos del rubro de funcionamiento fue obligado en \$51.576.932.866, que equivale a una ejecución del 31,51%, frente a la apropiación vigente de \$ 158.626.959.799, sin incluir la apropiación bloqueada por valor de \$ 4.256.362.000. La ejecución por dependencias presenta el siguiente estado:

**Tabla 9. Ejecución presupuestal por dependencias**

Dependencia	Apropiación Vigente	Compromiso	% de ejecución	Obligación	% de ejecución
100 - DESPACHO DEL SUPERINTENDENTE	\$ 676.604.592	\$ 656.366.823	97,01%	\$ 347.303.196	51,33%
150 - OFICINA ADMINISTRACION DE RIESGOS Y ESTRATEGIA DE SUPERVISION	\$ 114.018.832	\$ 111.354.233	97,66%	\$ 58.178.485	51,03%
600 - DIRECCION DE EMPRESAS INTERVENIDAS Y EN LIQUIDACION	\$ 475.000.000	\$ 368.637.882	77,61%	\$ 204.343.246	43,02%
500 - DESPACHO DEL SECRETARIO GENERAL	\$ 342.000.000	\$ 300.699.294	87,92%	\$ 141.289.073	41,31%
830 - DIRECCION TERRITORIAL OCCIDENTE	\$ 411.240.953	\$ 333.939.375	81,20%	\$ 161.044.501	39,16%
540 DIRECCION DE TALENTO HUMANO	\$ 98.817.815.117	\$ 42.625.873.490	43,14%	\$ 38.650.804.514	39,11%
130 - OFICINA ASESORA DE JURIDICA	\$ 1.971.500.000	\$ 1.927.927.145	97,79%	\$ 770.865.965	39,10%
400 - SUPERINTENDENCIA DELEGADA PARA A.A.A.	\$ 1.818.459.205	\$ 1.585.997.229	87,22%	\$ 710.673.438	39,08%
840 - DIRECCION TERRITORIAL ORIENTE	\$ 459.023.618	\$ 367.622.946	80,09%	\$ 179.015.121	39,00%
860 DIRECCION TERRITORIAL NORORIENTE	\$ 840.464.560	\$ 750.296.667	89,27%	\$ 323.407.871	38,48%
530 - DIRECCION FINANCIERA	\$ 132.726.646	\$ 121.046.597	91,20%	\$ 47.952.919	36,13%
200 - SUPERINTENDENCIA DELEGADA PARA ENERGIA Y GAS	\$ 1.074.359.205	\$ 943.551.971	87,82%	\$ 385.138.701	35,85%
850 - DIRECCION TERRITORIAL SUR OCCIDENTE	\$ 416.649.351	\$ 303.403.092	72,82%	\$ 145.380.925	34,89%
520 - DIRECCION ADMINISTRATIVA	\$ 16.273.226.884	\$ 10.047.045.119	61,74%	\$ 5.542.820.896	34,06%
810 - DIRECCION TERRITORIAL CENTRO	\$ 1.530.000.000	\$ 1.473.427.111	96,30%	\$ 501.871.715	32,80%
820 - DIRECCION TERRITORIAL NOROCCIDENTE	\$ 1.216.083.996	\$ 1.015.030.697	83,47%	\$ 397.969.980	32,73%
140 - OFICINA DE CONTROL INTERNO	\$ 171.000.000	\$ 101.970.609	59,63%	\$ 54.217.143	31,71%
000 - GESTION GENERAL	\$ 444.993.527.816	\$ 139.022.124.729	31,24%	\$ 139.021.737.685	31,24%

170 - OFICINA DE CONTROL INTERNO DISCIPLINARIO	\$ 7.000.000	\$ 2.154.526	30,78%	\$ 2.154.526	30,78%
870 DIRECCION TERRITORIAL SURORIENTE	\$ 205.766.066	\$ 108.510.539	52,73%	\$ 46.560.539	22,63%
103 - OFICINA ASESORA DE COMUNICACIONES	\$ 244.201.782	\$ 172.839.692	70,78%	\$ 43.251.102	17,71%
160 - OFICINA DE TECNOLOGIAS DE LA INFORMACION Y LAS TELECOMUNICACIONES	\$ 6.035.000.000	\$ 3.529.088.922	58,48%	\$ 1.014.665.795	16,81%
800 - SUPERINTENDENCIA DELEGADA PARA LA PROTECCION AL USUARIO Y LA GESTION TERRITORIAL	\$ 2.760.408.814	\$ 2.006.230.702	72,68%	\$ 425.864.609	15,43%
120 - OFICINA ASESORA DE PLANEACION E INNOVACION	\$ 100.000.000	\$ 29.758.780	29,76%	\$ 9.142.030	9,14%
<b>Subtotal general</b>	<b>\$ 581.086.077.437</b>	<b>\$ 207.904.898.169</b>	<b>35,78%</b>	<b>\$ 189.185.653.974</b>	<b>32,56%</b>
APROPIACION BLOQUEADA	\$ 4.256.362.000	\$ 0	0,00%	\$ 0	0,00%
<b>Total general</b>	<b>\$ 585.342.439.437</b>	<b>\$ 207.904.898.169</b>	<b>35,52%</b>	<b>\$ 189.185.653.974</b>	<b>32,32%</b>

Fuente: Reporte SIIF Nación a corte 30 de junio 2022

Como resultado de la Tabla 9, se observa que, de un total de 24 unidades ejecutoras, 2 (Despacho del Superintendente y, Oficina Administración de Riesgos y Estrategia de Supervisión), presentan una ejecución presupuestal superior al 50%; y 17 cuentan con una ejecución entre el 30% y el 50%. Es importante mencionar que 4 dependencias, tan solo alcanzan una ejecución entre el 10% y el 29% y 1 presenta una ejecución presupuestal por inferior al 10% (Oficina Asesora de Planeación e Innovación Institucional).

### Ejecución presupuesto de inversión por proyectos

La apropiación vigente para proyectos de inversión es de \$ 28.954.963.274, al 30 de junio de 2022 se evidencia una ejecución en obligaciones de \$ 7.395.938.285 que equivale al 25,54% como se muestra a continuación:

**Tabla 10. Ejecución presupuesto de inversión**

ITEM	CONCEPTO	Apropiación Vigente	Compromiso	% de ejecución	Obligaciones	% de ejecución
1	Desarrollo del modelo de inspección, vigilancia y control para las organizaciones de recicladores formalizadas como prestadores de la actividad de aprovechamiento nacional.	\$ 3.183.127.965	\$ 2.798.340.658	87,91%	\$ 1.081.126.131	33,96%
2	Desarrollo de un esquema para la vigilancia, inspección y control a los prestadores de acueducto, alcantarillado y aseo de áreas rurales nacional.	\$ 2.239.585.374	\$ 1.888.895.543	84,34%	\$ 753.358.239	33,64%
3	Mejoramiento en la implementación del modelo integrado de planeación y gestión en la Superservicios nacional.	\$ 1.168.087.226	\$ 763.926.239	65,40%	\$ 387.133.311	33,14%
4	Mejoramiento de la inspección y vigilancia diferencial según la clasificación del nivel de riesgo de los prestadores de servicios de acueducto, alcantarillado y aseo nacional.	\$ 1.243.612.898	\$ 1.075.105.015	86,45%	\$ 397.504.221	31,96%
5	Fortalecimiento de la inspección, vigilancia y control a los prestadores de servicios públicos domiciliarios en materia atención y protección al usuario nacional.	\$ 4.698.726.100	\$ 4.020.926.727	85,57%	\$ 1.308.275.194	27,84%

6	Innovación en el modelo de vigilancia de los prestadores de los servicios públicos de energía eléctrica y gas combustible nacional.	\$ 2.492.000.000	\$ 1.921.475.734	77,11%	\$ 669.899.252	26,88%
7	Fortalecimiento de los servicios de tic en la Superservicios nacional.	\$ 11.659.291.000	\$ 6.686.227.440	57,35%	\$ 2.560.577.251	21,96%
8	Mejoramiento de las acciones de vigilancia y control de la calidad del agua en los prestadores del servicio de acueducto nacional.	\$ 2.270.532.711	\$ 2.030.959.281	89,45%	\$ 238.064.686	10,48%
<b>Total general</b>		<b>\$ 28.954.963.274</b>	<b>\$ 21.185.856.636</b>	<b>73,17%</b>	<b>\$ 7.395.938.285</b>	<b>25,54%</b>

*Fuente: Reporte SIIF Nación a corte 30 de junio 2022*

En la Tabla 10, se observa que de un total de 8 proyectos de inversión planeados para la vigencia 2022, 4 proyectos (Desarrollo del modelo de inspección, vigilancia y control para las organizaciones de recicladores formalizadas como prestadores de la actividad de aprovechamiento nacional; Desarrollo de un esquema para la vigilancia, inspección y control a los prestadores de acueducto, alcantarillado y aseo de áreas rurales nacional; Mejoramiento en la implementación del modelo integrado de planeación y gestión en la Superservicios nacional; y Mejoramiento de la inspección y vigilancia diferencial según la clasificación del nivel de riesgo de los prestadores de servicios de acueducto, alcantarillado y aseo nacional), tuvieron una ejecución presupuestal superior al 30%; 3 proyectos tuvieron una ejecución entre el 20% y el 30%. Es importante mencionar que 1 proyecto: Mejoramiento de las acciones de vigilancia y control de la calidad del agua en los prestadores del servicio de acueducto nacional, presenta una ejecución presupuestal inferior al 20% (10.48%).

### Ejecución presupuesto de inversión por dependencia

**Tabla 11. Ejecución presupuesto inversión por dependencia**

Dependencia	Apropiación Vigente	Compromiso	% de ejecución	Obligación	% de ejecución
850 - DIRECCION T. SUR OCCIDENTE	\$ 397.575.093	\$ 392.481.511	98,72%	\$ 151.757.064	38,17%
520 - DIRECCION ADMINISTRATIVA	\$ 257.194.800	\$ 177.060.544	68,84%	\$ 97.476.176	37,90%
830 - DIRECCION T.OCCIDENTE	\$ 450.904.850	\$ 415.524.529	92,15%	\$ 164.455.591	36,47%
860 - DIRECCION T.NORORIENTE	\$ 394.332.761	\$ 364.291.957	92,38%	\$ 141.354.693	35,85%
840 - DIRECCION T. ORIENTE	\$ 393.227.217	\$ 371.851.024	94,56%	\$ 140.904.767	35,83%
820 - DIRECCION T.NOROCCIDENTE	\$ 394.332.761	\$ 376.048.268	95,36%	\$ 140.934.336	35,74%
120 - OFICINA ASESORA PLANEACION E INNOVACION	\$ 604.982.426	\$ 425.143.538	70,27%	\$ 197.582.643	32,66%
870 - DIRECCION T. SURORIENTE	\$ 314.631.558	\$ 286.437.657	91,04%	\$ 95.762.513	30,44%
540 - DIRECCION TALENTO HUMANO	\$ 305.910.000	\$ 161.722.157	52,87%	\$ 92.074.492	30,10%
810 - DIRECCION T. CENTRO	\$ 422.800.000	\$ 378.169.419	89,44%	\$ 124.476.143	29,44%
400 - SUPERINTENDENCIA DELEGADA PARA A.A.A.	\$ 8.936.858.948	\$ 7.793.300.497	87,20%	\$ 2.470.053.277	27,64%
200 - SUPERINTENDENCIA DELEGADA PARA ENERGIA Y GAS	\$ 2.492.000.000	\$ 1.921.475.734	77,11%	\$ 669.899.252	26,88%
160 - OFICINA DE TECNOLOGIAS DE LA INFORMACION TIC	\$ 11.659.291.000	\$ 6.686.227.440	57,35%	\$ 2.560.577.251	21,96%
800 - SUPERINTENDENCIA DELEGADA PARA LA PROTECCION AL USUARIO Y LA GESTION TERRITORIAL	\$ 1.930.921.860	\$ 1.436.122.362	74,37%	\$ 348.630.087	18,06%
<b>Total general</b>	<b>\$ 28.954.963.274</b>	<b>\$ 21.185.856.636</b>	<b>73,17%</b>	<b>\$ 7.395.938.285</b>	<b>25,54%</b>

*Fuente: Reporte SIIF Nación a corte 30 de junio 2022*

Como se observa en la Tabla 11, de un total de 14 unidades ejecutoras con presupuesto de inversión apropiado para la vigencia 2022: 9 cuentan con una ejecución presupuestal superior el

30%, nueve (9) dependencias; 4 presentan una ejecución entre el 20% y 30%; y 1 no alcanza el 20% de ejecución (Superintendencia Delegada para la Protección al Usuario y la Gestión en Territorio).

### 3. REZAGO PRESUPUESTAL

**Tabla 12. Ejecución rezago presupuestal a 30 de junio de 2022**

CONCEPTO	APROPIACIÓN	EJECUCIÓN 30/06/2022	Saldo por Utilizar	% ejecución 30/06/2022	% pendiente ejecución
Cuentas x pagar vigencia 2021	\$ 3.675.208.021	\$ 3.663.335.708	\$ 11.872.313	99,68%	0,32%
Reserva presupuestal vigencia 2021	\$ 5.629.029.961	\$ 5.070.585.042	\$ 558.444.919	90,08%	9,92%
<b>Total</b>	<b>\$ 9.304.237.981</b>	<b>\$ 8.733.920.750</b>	<b>\$ 570.317.232</b>	<b>93,87%</b>	<b>6,13%</b>

Fuente: Reporte SIIF Nación a corte 30 de junio 2022

De acuerdo con el artículo 1. de la Resolución SSPD-20221000009655 del 20/01/2022, se aprobó el rezago presupuestal de la Superintendencia de Servicios Públicos Domiciliarios por valor de \$9.304.237.981,47 constituido al cierre de la vigencia 2021 así: Cuentas por Pagar por valor de \$3.675.208.020,88 recursos de funcionamiento e inversión y Reservas Presupuestales por valor de \$5.629.029.960,59 recursos de funcionamiento e inversión.

#### Cuentas Por Pagar: Obligaciones - Pagos

De acuerdo con la información suministrada por la Dirección Financiera - Grupo de Presupuesto, las cuentas por pagar de la vigencia 2021 que fueron constituidas como parte del rezago presupuestal, se encuentran canceladas con corte a 30 de junio de 2022 en un 99,68% y pendiente de trámite de pago \$ 11.872.313 que corresponde al 0,32%, las cuales se describen a continuación:

**Tabla 13. Estado cuentas por pagar por rubro y dependencia**

CONCEPTO	APROPIACIÓN	Saldo por Utilizar	% pendiente ejecución
<b>FUNCIONAMIENTO</b>	<b>\$ 3.328.029.375</b>	<b>\$ 11.834.900</b>	<b>0,36%</b>
DELEGADA PARA A.A.A.	\$ 85.707.647	\$ 0	0,00%
DELEGADA PARA ENERGIA Y GAS	\$ 69.562.051	\$ 0	0,00%
DELEGADA PROTECCION USUARIO GESTION TERRITORIAL	\$ 143.658.866	\$ 0	0,00%
DESPACHO DEL SECRETARIO GENERAL	\$ 11.358.192	\$ 0	0,00%
DIRECCION ADMINISTRATIVA	\$ 508.446.268	\$ 0	0,00%
DIRECCION DE TALENTO HUMANO	\$ 88.704.911	\$ 0	0,00%
DIRECCION FINANCIERA	\$ 29.106.680	\$ 1.234.900	4,24%
DIRECCION TERRITORIAL CENTRO	\$ 34.401.445	\$ 0	0,00%
DIRECCION TERRITORIAL NOROCCIDENTE	\$ 198.126.006	\$ 10.600.000	5,35%
DIRECCION TERRITORIAL OCCIDENTE	\$ 15.259.215	\$ 0	0,00%
DIRECCION TERRITORIAL ORIENTE	\$ 9.361.333	\$ 0	0,00%
DIRECCION TERRITORIAL SUR OCCIDENTE	\$ 10.566.912	\$ 0	0,00%
OFICINA ASESORA DE COMUNICACIONES	\$ 23.931.672	\$ 0	0,00%
OFICINA ASESORA DE JURIDICA	\$ 16.883.297	\$ 0	0,00%
OFICINA ASESORA DE PLANEACION E INNOVACION	\$ 2.955.806	\$ 0	0,00%



OFICINA DE CONTROL INTERNO	\$ 3.813.326	\$ 0	0,00%
GESTION GENERAL	\$ 2.076.185.748	\$ 0	0,00%
<b>INVERSION</b>	<b>\$ 342.921.980</b>	<b>\$ 37.413</b>	<b>0,01%</b>
DELEGADA PARA A.A.A.	\$ 129.365.993	\$ 37.413	0,00%
DELEGADA PARA ENERGIA Y GAS	\$ 15.523.111	\$ 0	0,00%
DELEGADA PROTECCION USUARIO GESTION TERRITORIAL	\$ 42.300.872	\$ 0	0,00%
DIRECCION ADMINISTRATIVA	\$ 10.696.576	\$ 0	0,00%
DIRECCION TERRITORIAL CENTRO	\$ 37.838.199	\$ 0	0,00%
DIRECCION TERRITORIAL NOROCCIDENTE	\$ 37.061.108	\$ 0	0,00%
DIRECCION TERRITORIAL OCCIDENTE	\$ 14.416.619	\$ 0	0,00%
DIRECCION TERRITORIAL ORIENTE	\$ 1.583.114	\$ 0	0,00%
DIRECCION TERRITORIAL SUR OCCIDENTE	\$ 9.433.294	\$ 0	0,03%
OFICINA ASESORA DE PLANEACION E INNOVACION	\$ 20.932.391	\$ 0	0,00%
OFICINA DE TECNOLOGIAS TIC	\$ 23.770.703	\$ 0	0,00%
<b>Total general</b>	<b>\$ 3.670.951.355</b>	<b>\$ 11.872.313</b>	<b>0,32%</b>

*Fuente: Reporte Grupo Presupuesto corte 30 de junio 2022*

Como se observa en la Tabla 13 se presentan cuentas por pagar por un valor total de \$ 11.872.313 lo que representa un 0.32% de las cuentas por pagar pendientes de la vigencia 2021, donde funcionamiento participa con un 99.68% e **inversión** participa con un 0.32% del total de las cuentas por pagar. A **continuación**, se detallan los contratos de la vigencia 2021 que al corte 30 de junio de 2022 se encuentran pendientes de pago:

Observaciones	Saldo por Utilizar
CTO-820-092-2021 - PAGO 005 - PERIODO AGOSTO - APORTES AGOSTO - BARRANQUILLA 1.0 - MASIVA8 -USUARIO - EXP 82010821	\$ 4.000.000
CTO-820-062-2021- PAGO 008 - PERIODO SEPTIEMBRE - APORTES AGOSTO - BARRANQUILLA 1,0.- MASIVA11 - SECOP - EXPEDIENTE 82004521	\$ 3.300.000
CTO-820-062-2021- PAGO 009 - PERIODO OCTUBRE - APORTES SEPTIEMBRE - BARRANQUILLA 1,0.- MASIVA11 -USUARIO - EXPEDIENTE 82004521	\$ 3.300.000
Pago sanción Extemporánea años 2018 y 2019 Según Resolución 20215300859795	\$ 871.900
Pago sanción Villavicencio por no presentación impuesto Nov-Dic año 2020 Según Resolución 20215300859795	\$ 363.000
<b>Total</b>	<b>\$ 11.834.900</b>

*Fuente: Reporte Grupo Presupuesto corte 30 de junio 2022*

En la **relación** anterior, se observa que los contratos 092 y 062 de 2021 de la **Dirección** Territorial Noroccidente son los que representan la mayor **participación** para finiquitar las cuentas por pagar de la vigencia 2021.

### **Reservas Presupuestales: Compromisos - Obligaciones = Reservas**

En cuanto a las reservas de la vigencia 2021 que fueron constituidas como parte del rezago presupuestal, se evidencia una **ejecución** con corte a 30 de junio de 2022 del 90,08% y pendiente de ejecutar \$ 558.444.919 lo que representa una **ejecución** pendiente del 9.92% las cuales se describen a continuación:

### **Tabla 14. Estado reservas por rubro y dependencia:**



CONCEPTO	APROPIACIÓN	Saldo por Utilizar	% pendiente ejecución
<b>FUNCIONAMIENTO</b>	<b>\$ 2.957.804.869</b>	<b>\$ 415.849.023</b>	<b>14,06%</b>
DIRECCION DE TALENTO HUMANO	\$ 33.279.826	\$ 0	0,00%
DESPACHO DEL SECRETARIO GENERAL	\$ 122.280.300	\$ 69.583	0,06%
DIRECCION ADMINISTRATIVA	\$ 1.020.526.892	\$ 521.784	0,05%
DIRECCION FINANCIERA	\$ 224.000	\$ 224.000	100,00%
DIRECCION TERRITORIAL CENTRO	\$ 18.034.670	\$ 236.900	1,31%
DIRECCION TERRITORIAL NOROCCIDENTE	\$ 154.463.554	\$ 39.242.352	25,41%
DIRECCION TERRITORIAL OCCIDENTE	\$ 1.546.638	\$ 0	0,00%
DIRECCION TERRITORIAL ORIENTE	\$ 9.362	\$ 0	0,00%
OFICINA ASESORA DE COMUNICACIONES	\$ 41.333.197	\$ 23.214.156	56,16%
OFICINA ASESORA DE JURIDICA	\$ 2.533.328	\$ 0	0,00%
OFICINA ASESORA DE PLANEACION E INNOVACION	\$ 17.279.310	\$ 532.469	3,08%
OFICINA DE TECNOLOGIAS TIC	\$ 708.035.370	\$ 182.958.225	25,84%
DELEGADA PARA A.A.A.	\$ 9.687.452	\$ 20	0,00%
DELEGADA PARA ENERGIA Y GAS	\$ 38.638.658	\$ 1.834.181	4,75%
DELEGADA PROTECCION USUARIO GESTION TERRITORIAL	\$ 789.932.312	\$ 167.015.354	21,14%
<b>INVERSION</b>	<b>\$ 2.671.225.091</b>	<b>\$ 142.595.896</b>	<b>5,34%</b>
DIRECCION ADMINISTRATIVA	\$ 3.000.000	\$ 0	0,00%
DIRECCION TERRITORIAL CENTRO	\$ 5.804.974	\$ 971.660	16,74%
DIRECCION TERRITORIAL NOROCCIDENTE	\$ 15.679.997	\$ 4.459.998	28,90%
DIRECCION TERRITORIAL OCCIDENTE	\$ 1.749.993	\$ 0	0,00%
DIRECCION TERRITORIAL SUR OCCIDENTE	\$ 1.666.660	\$ 0	0,00%
OFICINA ASESORA DE PLANEACION E INNOVACION	\$ 16.848.599	\$ 0	0,00%
OFICINA DE TECNOLOGIAS TIC	\$ 1.853.760.816	\$ 166.685	0,01%
DELEGADA PARA A.A.A.	\$ 335.064.637	\$ 68.686.315	20,50%
DELEGADA PARA ENERGIA Y GAS	\$ 1.575.000	\$ 0	0,00%
DELEGADA PROTECCION USUARIO GESTION TERRITORIAL	\$ 436.074.416	\$ 68.311.238	15,67%
<b>Total general</b>	<b>\$ 5.629.029.961</b>	<b>\$ 558.444.919</b>	<b>9,92%</b>

Fuente: Reporte Grupo Presupuesto corte 30 de junio 2022

Como se observa en la tabla 14, se presentan reservas por obligar por un valor total de \$ 558.444.919 lo que representa un 9.92% del total de las reservas constituidas de la vigencia 2021, donde funcionamiento participa con un 74.47% e inversión participa con un 25.53% del total de las reservas por obligar. A continuación, se detallan de 85 registros, los contratos de mayor representación que al corte 30 de junio de 2022 se encuentran pendientes de pago, así:

**Tabla 15 Contratos con reserva constituida pendientes por obligar de la vigencia 2021**

Observaciones	Saldo por Utilizar
CTO 692-2018 Prestación de servicios de tecnologías de información y comunicaciones, así como los demás bienes y servicios requeridos para la operación y mejora continua de servicios TIC de la Superservicios	\$ 46.391.212
CTO 343-2021 "Orden de compra 64253-Prestación del servicio de centro de contacto en la modalidad de agente en el centro de contacto, para la mesa de ayuda de los equipos SUI y el fortalecimiento de las estrategias en los procesos y m	\$ 107.191.592
CTO 473-2021 "Prestar los servicios de apoyo logístico para la realización de actividades contempladas en el Plan Estratégico de Comunicación de la Oficina Asesora de Comunicaciones y en el Plan Estratégico de Talento Humano de la Secretaria General, la realización	\$ 23.214.156
CTO 562-2021 Prestación de servicios de tecnologías de información y comunicaciones, así como los demás bienes y servicios requeridos para la operación y mejora continua de los servicios TIC de la SUPERSERVICIOS; incluidos la gestión, administración, operación, i	\$ 103.464.089
CTO 615-2021 SSPD-SA-06-2021-Prestación de servicios de soporte técnico, mantenimiento preventivo y correctivo y puesta en funcionamiento de las oficinas digitales de la Superintendencia de Servicios Públicos Domiciliarios	\$ 54.937.518
CTO 632-2021 SSPD-MC-028-2021-Realizar el mantenimiento preventivo y correctivo a todo costo, a la infraestructura de sistemas de alimentación ininterrumpida UPS s con que cuenta actualmente la entidad en sus sedes a nivel nacional y al aire acondicionado	\$ 25.271.651
CTO 343-2021 "Orden de compra 64253-Prestación del servicio de centro de contacto en la modalidad de agente en el centro de contacto, para la mesa de ayuda de los equipos SUI Y el fortalecimiento de las estrategias en los procesos y mecanismos de participación ci	\$ 32.221.067

CTO 343-2021 "Orden de compra 64253-Prestación del servicio de centro de contacto en la modalidad de agente en el centro de contacto, para la mesa de ayuda de los equipos SUI Y el fortalecimiento de las estrategias en los procesos y mecanismos de participación ci	\$ 15.802.605
CTO 473-2021 "Prestar los servicios de apoyo logístico para la realización de actividades contempladas en el Plan Estratégico de Comunicación de la Oficina Asesora de Comunicaciones y en el Plan Estratégico de Talento Humano de la Secretaría General, la realización	\$ 23.110.399
CTO 473-2021 "Prestar los servicios de apoyo logístico para la realización de actividades contempladas en el Plan Estratégico de Comunicación de la Oficina Asesora de Comunicaciones y en el Plan Estratégico de Talento Humano de la Secretaría General, la realización	\$ 23.110.400
<b>Total</b>	<b>\$ 454.714.688</b>

*Fuente: Reporte Grupo Presupuesto corte 30 de junio 2022*

En la Tabla 15, se puede observar en detalla los principales contratos que afectan los recursos en reserva de la vigencia 2021 lo cuales se encuentran pendientes de obligar, en este sentido los contratos 343, 562, 615, 632, 473 de 2021 y 692 de 2018, de la misma manera las dependencias con reservas pendientes por obligar con mayor participación son: Superintendencia Delegada para la Protección al Usuario y la Gestión Territorial y Oficina de Tecnologías de la Información y las Telecomunicaciones, respectivamente; las cuales representan el 74,93% del total de reservas. Por último, se evidencian dependencias que constituyeron reservas y al corte del 30 de junio de 2022 aún no habían obligado de una manera adecuada los recursos en reserva: Dirección Territorial Noroccidente, Oficina Asesora de Comunicaciones y Dirección Financiera.

Proyectó: Daniel Alberto Nieto Clavijo y Maritza Coca Espinel – Profesionales OCI  
 Revisó: Dalila Ariza Téllez – Jefe Oficina de Control Interno (E)